1e editie 2025 God Wins / God Bless

The Blackpill Journal

DEEP BEHIND ENEMY LINES

Bodegraven-complot laait op: ‘Witte Mars op komst?’

Boek “De Rode” van Joost Knevel

DE NIEUWE MEDIA Waarheidskrant

Klokkenluider pedonetwerk gedood!

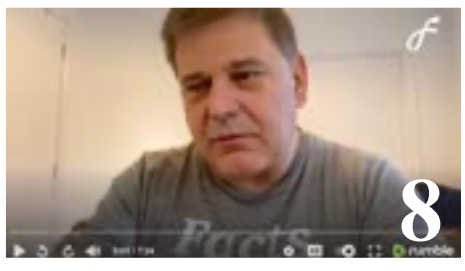

BOMBSHELL!

Hoe het idee van Blackpill tot stand kwam

Politiek
Justitie
Pedo maffia
Media
Klokkenluiders
Framing en stalking
Einde van de wereld zoals we die nu kennen

https://www.youtube.com/watch?v=RDY0x-9fZpQ

Het complot van Bodegraven laait weer op: ‘Ze praten al over een witte mars?’

BODEGRAVEN - Het veelkoppige monster dat het Bodegraven-complot heet, kruipt sinds enige tijd langzaam weer uit zijn digitale moeras. Dit gebeurt onder leiding van oude bekenden en met de steun van een groep nieuwe gezichten. Waarom de zaak nu opnieuw de kop opsteekt, is onbekend.

Bron: Kijk op Bodegraven-Reeuwijk

Sinds 2020 wordt Nederland, en in het bijzonder Bodegraven, opgeschrikt door een complottheorie die stelt dat in deze plaats de gruwelijkste pedosatanische daden zijn gepleegd door invloedrijke personen en instanties. De theorie heeft in de loop der jaren geleid tot veel bedreigingen, protesten en rechtszaken.

Complexe zaak

De aanjager van de theorie is oud-Bodegraver Joost Knevel. In maart 2020 beweerde hij zich na een ‘ontwaking’ te herinneren dat hij in zijn jeugd getuige is geweest van een rituele kindermoord op een schoolplein. Hij is destijds zelf ook in de handen gevallen van de satanistische groep kindermisbruikers. Verder zou de groep andere jonge getuigen gedood en begraven hebben op begraafplaats Vrederust in Bodegraven. Deze flashbacks zijn ontstaan doordat het geheime brainwashproject van de Amerikaanse CIA plotseling uitwerkte.

Dit filmische, maar ongefundeerde verhaal viel bij bekende complotdenkers Micha Kat en Wouter Raatgever wel in de smaak. Zij besloten daarom samen met Knevel de theorie wat extra leven in te blazen door voormalig RIVM-voorzitter Jaap van Dissel als mededader aan te wijzen. Dit past volgens freelancejournalist Chris Klomp volledig in het narratief van de coronatijd. Klomp schrijft al enige tijd over complotdenkers en de inhoud van hun verhalen. “De aantrekkingskracht van de theorie zit in de combinatie met Van Dissel. We hebben gezien dat de coronapandemie een enorme opleving van complotdenken tot gevolg had,” zegt Klomp.

Het lukte Kat, Raatgever en Knevel zelfs om mensen op de been te krijgen met hun verhalen. Zo riep Raatgever alle volgers op om bloemen te leggen bij de graven van de ‘slachtoffers’. Dit gebeurde in februari 2021, toen een stroom aan complotdenkers Vrederust bezocht, wat resulteerde in het opschudden van de Bodegraafse gemeenschap. De toenmalige burgemeester Christiaan van der Kamp heeft met een noodverordening ingegrepen en de begraafplaats afgesloten voor onbevoegden, zodat de rust kon wederkeren.

Rechtszaken

Al deze gebeurtenissen leidden ertoe dat Knevel, Kat en Raatgever bij het Openbaar Ministerie op het vizier verschenen. Justitie liet het drietal niet onbestraft en ging over op veroordelingen van smaad, laster, bedreiging en opruiing. Knevel kreeg in 2021 vijftien maanden gevangenisstraf (waarvan vier voorwaardelijk). Ook Raatgever werd datzelfde jaar veroordeeld. Bij hem viel het wat hoger uit: 18 maanden detentie (waarvan 6 voorwaardelijk). 2 jaar later was de beurt aan Kat, 28 maanden celstraf (waarvan 4 voorwaardelijk).

Knevel is, evenals Raatgever, ter onderzoek opgenomen in het Pieter Baan Centrum. Daaruit bleek dat de oud-Bodegraver lijdt aan ‘paranoïde wanen’ en een ‘dissociatieve identiteitsstoornis’. Deze waren echter niet ernstig genoeg om Knevel verplicht te behandelen.

Maar wie dacht dat de complottheorie door de straffen zou wegebben, had het mis. In 2024 nam complotdenker Alice Bosman, ook bekend als Alice Besselink, het stokje over. Hier is zij, net zoals het drietal, door justitie voor op de vingers getikt. De rechtbank droeg haar op onmiddellijk te stoppen met de aantijgingen. Doet ze dat niet, dan hangt er een hoge boete van 5000 euro per valse uitlating (met een maximum van 400.000 euro) en een celstraf boven haar hoofd.

Tijdens de rechtszitting kon Bosman onder andere rekenen op steun van Max van den Berg. Van den Berg is beter bekend als ‘Fakkelman Max’. Hij stond in 2022 met een brandende fakkel aan de deur van toenmalig minister Sigrid Kaag. Ook Van den Berg is sympathisant van het drietal Knevel, Raatgever en Kat.

Nieuwe ontwikkelingen

Sinds eind januari wint het Bodegraven-complot weer aan populariteit op X. “Ik ken de link niet precies, voor mij is het wel duidelijk dat Kat actief voetsoldaten zoekt,” antwoordt Chris Klomp op de vraag waarom. Een blik op de online uitlatingen van onder andere Kat en Raatgever laat zien dat ze maar weinig hebben geleerd van hun straffen. De toon is nog even radicaal en krijgt onverstoord bijval van andere complotdenkers.

Volgens Klomp zijn er zelfs plannen om nogmaals ter protest naar Bodegraven te komen. “Ze praten al over een ‘witte mars’ in Bodegraven,” vertelt de journalist. De organisatoren van deze mars verwijzen daarmee naar de witte mars die in Brussel werd gelopen voor de slachtoffers van seriemoordenaar Marc Dutroux. Klomp deelde op 4 februari via X een screenshot van een oproep hiertoe, die afkomstig lijkt uit een Telegram-groep. Volgens Klomp zijn de lokale autoriteiten op de hoogte van de mars. De gemeente Bodegraven-Reeuwijk wilde hier bij navraag niet op ingaan.

Waarom deze hardnekkige complottheorie toch telkens de kop opsteekt, blijft een raadsel. Wat wel als een paal boven water staat, is dat de ongefundeerde verhalen en aantijgingen de afgelopen jaren veel onschuldige slachtoffers hebben gemaakt. Het leidt vooral tot diep verdriet bij de nabestaanden van overledenen van wie onterecht de namen als slachtoffer worden genoemd.

“De Rode” van Joost Knevel

OPROEP AAN DE NL BEVOLKING

Doe zelf ook onderzoek en lees het boek “De Rode” van Joost Knevel wat hem is overkomen in zijn jeugdjaren in Bodegraven.

Steun Joost Knevel om de zaak om te draaien, zodat Joost Knevel een letselschadevergoeding uitgekeerd gaat krijgen van de gemeente Bodegraven en de Staat der Nederlanden, die het tot heden beiden nalieten om wederhoor te doen bij de tegenpartij, Jaap van Dissel (directeur RIVM), vermeend dader volgens Joost Knevel.

Wie gaat de gemeente Bodegraven en de Staat der Nederlanden aanklagen wegens het nalaten van een voorlopig getuigenverhoor, waarbij Jaap van Dissel onder ede wordt verhoord.

Gaat U dat doen heer Plasman? U bent tenslotte de huidige advocaat van Joost Knevel. Of wordt U betaald en ingezet om deze Bodegravense zaak in de doofpot te stoppen?

Documentaire: RITUEEL MISBRUIK (1993)

www.youtube.com/watch?v=-JOonxdHzR8

Ritueel misbruik is een zeer sadistische vorm van mishandeling van kinderen, adolescenten en volwassenen, bestaande uit systematische lichamelijke, seksuele en psychologische mishandeling waarbij gebruik gemaakt wordt van rituelen.

Deze rituelen hoeven niet per se satanisch te zijn, maar de meeste overlevenden zeggen dat ze ritueel misbruikt zijn als onderdeel van satansaanbidding met als doel hen te indoctrineren met satanische ideeën en praktijken. Ritueel misbruik kan ook plaatsvinden in andere sadistische sekten of groeperingen.

Let op! De volgende beelden kunnen als schokkend worden ervaren. Dit geldt met name voor mensen met een trauma verleden.

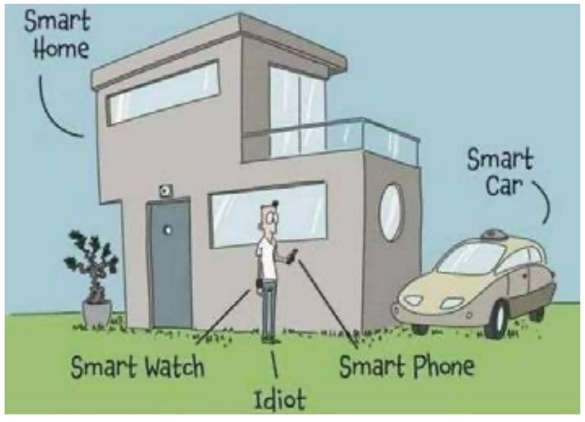

Wouter Raatgever speaks:

https://x.com/realraatgever/status/1895109069947408612

Beste allemaal, ik ben twee uur lang verhoord voor de “misdaden” van het schrijven van ansichtkaarten aan mijn vriend en het plaatsen van berichten op X over het feit dat we in een Pedo Kleptocratie in Nederland leven.
Ik roep alle goede instellingen, mensen en regeringen op om DE NEDERLANDSE PEDO SATANIC DEEP STATE DONS TE ARRESTEREN!

WAAROM ZIT ARJAN BAKKER IN DE GEVANGENIS ALS POLITIEK GEVANGENE?

Levensredder Arjan Bakker zit nog steeds opgesloten in de gevangenis!

Hoe lang nog? Wat een geframe ook bij Arjan Bakker. Arjan wordt weggezet als levensgevaarlijk, terwijl hij juist levensreddend bezig was.

Arjan maakte mensen weerbaar voor toekomstige “rampen”. Wat is daar mis mee? Niets! De enige ramp die rampzalig is is de (roverheid. Ze draaien alles 180 graden om.

Meer info: www.de-nieuwe-media.nl/l/artikel-over-arjan-bakker/

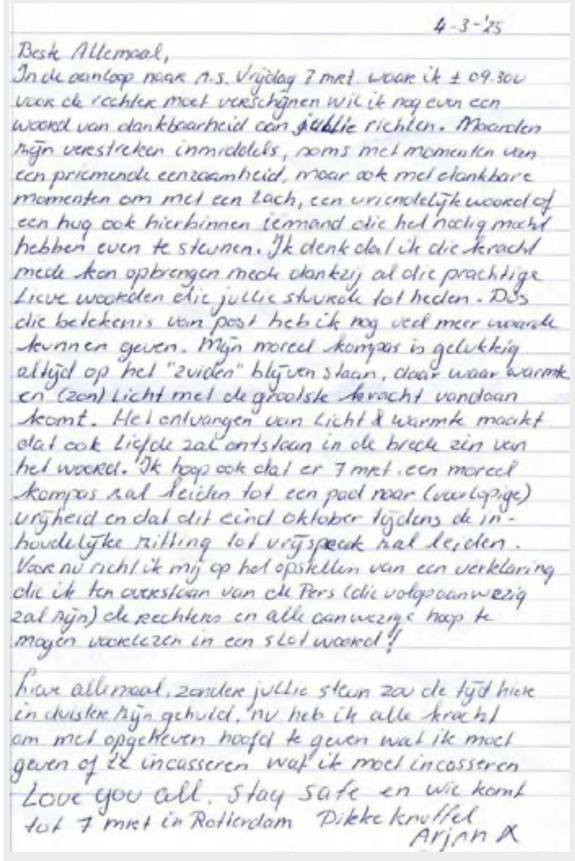

4-3-'25

Beste Allemaal,
In de aanloop naar A.s. Vrijdag 7 mrt. waar ik ± 09.30u voor de rechter moet verschijnen wil ik nog even een woord van dankbaarheid aan jullie richten. Maanden mijn verstreken inmiddels, soms met momenten van een prismende eenzaamheid, maar ook met dankbare momenten om met een lach, een vriendelijk woord of een hug ook hierbinnen iemand die het nodig mocht hebben even te steunen. Ik denk dat ik die kracht mede kan opbrengen mede dankzij al die prachtige lieve woorden die jullie stuurden tot heden. Dus die betekenis van post heb ik nog veel meer waarde kunnen geven. Mijn moreel kompas is gelukkig altijd op het "zuiden" blijven staan, daar waar warmte en (zon) licht met de grootste kracht vandaan komt. Het ontvangen van licht & warmte maakt dat ook liefde zal ontstaan in de breede zin van het woord. Ik hoop ook dat er 7 mrt. een moreel kompas zal leiden tot een pad naar (voorlopige) vrijheid en dat dit eind oktober tijdens de inhoudelijke zitting tot vrijspraak zal leiden. Voor nu richt ik mij op het opstellen van een verklaring die ik ten overstaan van de Pers (die volgzaam aanwezig zal zijn) de rechters en alle aanwezige hoop te mogen voorlezen in een stil woord!

Lieve allemaal, zonder jullie steun zou de tijd hier in duisternis mijn gehuld, nu heb ik alle kracht om met opgeheven hoofd te geven wat ik moet geven of te incasseren wat ik moet incasseren
Love you all, Stay safe en wie komt tot 7 mrt in Rotterdam Dikke knuffel
Arjan X

Fleurspolitiekestem

Niet lang geleden kwam ik in contact met Max, naar aanleiding van de blootlegging van S. Hulleman. In onze gesprekken vertelde hij mij: “Fleur, door die video over Sven heb ik zoveel over me heen gekregen. Destijds geloofde bijna niemand dat er echt iets mis was met hem, terwijl er inmiddels honderden gedupeerden zijn. Mensen zien niet wat ook wij hiervoor uit ons hart opofferen.”

De weerstand en tegenwerking die voortkomt uit het blootleggen van misstanden is geen nieuw fenomeen. Ik weet als geen ander wat radicalisering betekent en ontken niet dat ik daar momenten van ervaar—vooral als reactie op langdurig onrecht en de constante aanvallen die je over je heen krijgt, waarvan een groot deel pure uitlokking is. Toch heb ik altijd geprobeerd om anderen te kalmeren, te ondersteunen en hun situaties te verzachten, ook als dat ten koste van mezelf ging.

In onze samenleving wordt een veroordeling soms als een levenslang stigma gebruikt, terwijl niet elk misdrijf gelijkwaardig is. Natuurlijk zijn er grenzen, maar veel belangrijker is dat mensen niet ernstig radicaliseren in negatieve zin en dat iedereen recht heeft op een eerlijk en oprecht verhaal.

Verzetsstrijders zijn nodig. Wij zijn nodig. Dat pad kent hoogte- en dieptepunten, maar te veel mensen durven niet op te staan voor de echte zaken. Tegelijkertijd wordt van ons verwacht dat we voortdurend emotieloos blijven, omdat je anders “afgaat.” Maar nee, ik ben niet afgegaan. Ik begrijp alleen nu veel beter hoe de politiek een slangennest moet zijn. Sorry about that!

Ik heb niet veel met Pieter Omtzigt, maar zijn situatie laat wel zien dat overspanning in de politiek eerder een teken van een gezond lichaam is dan van zwakte.

Ik zal nooit iemand mijden uit angst voor andermans vijanden. Voor mij draait het om mensen. Ik expose daders, hypocrisie en corruptie en nee, daarvoor hoef ik niet leuk gevonden te worden. Dat is simpelweg niet mijn rol of taak.

Dank je, Max, voor deze treffende cartoon.

www.instagram.com/p/DHQZGs7I_3x/?img_index=1

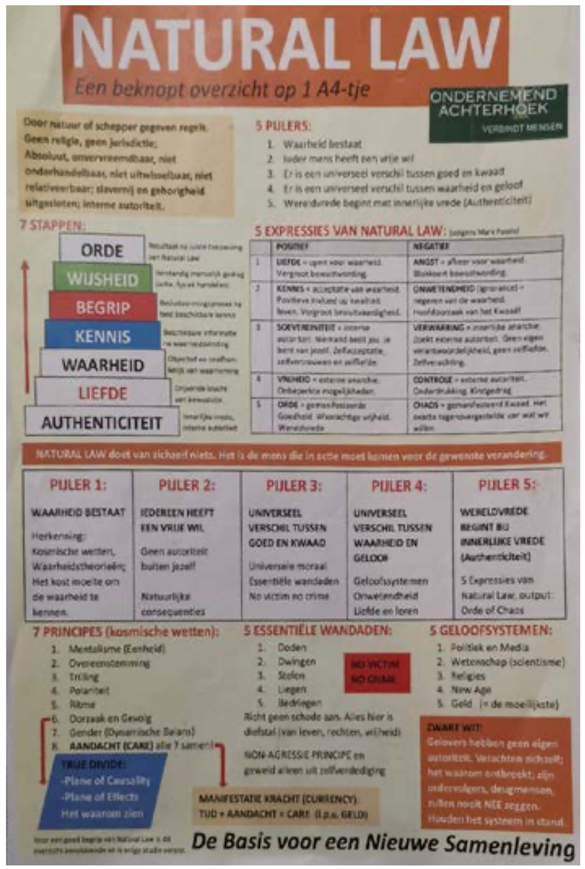

Opgepakte ‘protestboer’ Mark laat vanuit zijn cel van zich horen: “Een boer is geen misdadiger”

Bron: www.oost.nl/

Hij voerde zijn taakstraf niet uit en moet daarom nu een kleine maand de cel in. De veroordeelde ‘protestboer’ Mark uit Holten werd na zijn aanhouding flink gesteund door collega’s aan de gevangenispoorten. Nu laat Mark vanachter de tralies voor het eerst van zich horen: “Ik vraag je om na te denken. Om je af te vragen of dit het land is dat we willen zijn: een land waar mensen worden opgesloten omdat ze opkomen voor hun bestaan.”

De Holtense boer werd in januari van 2023 veroordeeld tot een taakstraf van 50 uur voor het blokkeren van de snelweg A1. De 32-jarige melkveehouder barricadeerde met een aantal hooibalen de belangrijke verkeersader. “Hierdoor ontstond er gevaar voor de overige verkeersdeelnemers”, zo stond er destijds in de aanklacht van het Openbaar Ministerie tegen de boer.

Boer Mark was overigens niet aanwezig in de rechtbank van Almelo toen hij werd veroordeeld voor het blokkeren van de snelweg. Hij liet de rechtszaak aan zich voorbijgaan.

In de kraag gevat

Een halfjaar geleden blikte de ‘protestboer’ bij deze omroep terug op de protesten van zo’n vijf jaar geleden. Hierin vertelde de agrariër dat hij niet gematigder is geworden in de loop van de jaren. “Nee, spijt heb ik niet. We hebben toen gedaan wat wij moesten doen, omdat bepaalde organisaties en mensen het slechtste met ons voorhadden. Ik ben nog steeds strijdbaar, misschien wel anders nu via onze nieuw opgezette coöperatie.”

Vijf jaar na grote boerenprotesten vindt boer Mark dat ‘we niks zijn opgeschoten’

Maar afgelopen woensdagavond werd Mark opnieuw in de kraag gevat. Dit omdat hij zijn taakstraf niet zou hebben uitgevoerd. Reden voor de autoriteiten om de Holtenaar een kleine maand achter de tralies te zetten. Vanuit de bajes in Zeist laat de boer vol onbegrip nu voor het eerst van zich horen. De brieven zijn te vinden op social media.

Brieven vanuit zijn cel

“Ik schrijf vanuit een kleine cel in Zeist. Vier muren, een bed, een tafel. Geen land om me heen, geen dieren, geen lucht die ruikt naar gras en mest. Alleen maar stilte en tijd om na te denken”, aldus de melkveehouder. “Een boer weet dat je soms moet wachten, dat niet alles meteen kan (...) Je kunt niet vanachter een bureau beslissen dat wat gisteren nog goed was, vandaag ineens fout is.”

Mark snapt dan ook niets van het feit dat hij zijn taakstraf nu op een andere manier moet uitvoeren. “Ik vraag je niet om het met me eens te zijn. Ik vraag je alleen om na te denken. Om verder te kijken dan wat je wordt verteld. Om je af te vragen of dit het land is dat we willen zijn: een land waar mensen worden opgesloten omdat ze opkomen voor hun bestaan”, zo verzucht de boer, die het moeilijk heeft in zijn cel.

“Een kaartje of brief, het lijkt misschien weinig, maar voor mij betekent het alles. Het betekent dat ik niet vergeten ben en dat er mensen zijn die zien dat een boer geen misdadiger is.”

RTV Oost volgde boer Mark tijdens een van de boerenprotesten:

Inzamelingsactie

Het verhaal dat de ‘protestboer’ zou zijn opgepakt ging als een lopend vuurtje in agrarische kringen. Afgelopen weekend stonden er zelfs een aantal boeren aan de poorten van de gevangenis in Zeist. Ook zette Marks buurman gisteren een inzamelingsactie op voor de veroordeelde snelwegblokkeerder. Dit om de man financieel gezien een hart onder de riem te steken.

“Ik zoek hulp ter compensatie van alle door hem gemaakte kosten voor juridische bijstand. De boerderij zal draaiende gehouden moeten worden in de tijd dat hij dit niet zelf kan doen”, zo valt te lezen op de website van de inzamelingsactie. Er werd binnen 24 uur ruim 13.000 euro gedoneerd.

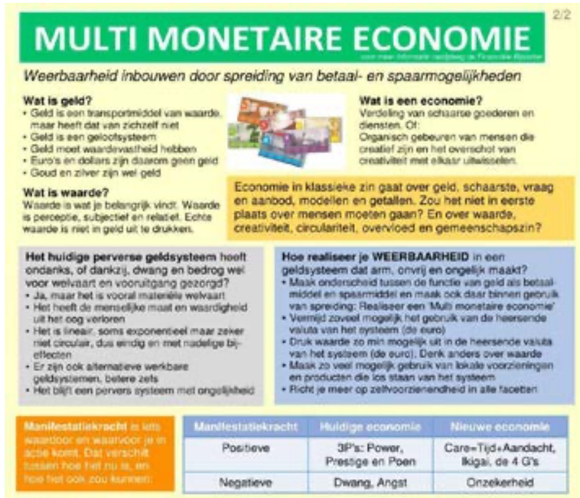

DE CONNECTIE TUSSEN RIVM OUD-DIRECTEUR JAAP VAN DISSEL, ADVOCAAT CEES VAN DE SANDEN, HUISARTS FRANS BASTIAANSEN EN DE BODEGRAVENSE DOOFPOTZAAK

Jaap Tamino van Dissel (Amsterdam, 29 april 1957) is een Nederlands infectioloog en hoogleraar aan de Universiteit Leiden met als leeropdracht Inwendige geneeskunde, in het bijzonder infectieziekten. Van Dissel werd in 2020 bij het grote publiek bekend door zijn rol bij de bestrijding van COVID-19. Hij is een kleinzoon van de kunstenaar en galeriehouder Johan D. Scherft.

Bron: wikipedia.org

In 2021 kwam **Van de Sanden** in het nieuws door zijn werk als advocaat voor de gemeente Bodegraven-Reeuwijk, na de verspreiding van complottheorieën over satanisch ritueel misbruik die onrust veroorzaakten. De promotors van deze theorieën werden via een civiele procedure gedwongen hun berichten van sociale media te verwijderen en schadevergoeding te betalen. Een andere zaak tegen Twitter om meer berichten te verwijderen, werd echter door de gemeente verloren.

In mei 2022 oordeelde de rechtbank dat de complotdenkers gezamenlijk €215.000 aan schadevergoeding moesten betalen aan de gemeente. Echter, in mei 2023 werd deze beslissing in hoger beroep herzien, waarbij de schadeclaim werd afgewezen.

Eén van de complotdenkers werd veroordeeld voor het uiten van ernstige bedreigingen tegen zowel advocaat Cees van de Sanden als Jaap van Dissel, de directeur van het RIVM. In zijn online uitlatingen beschuldigde hij beide mannen van betrokkenheid bij een vermeend satanisch pedonetwerk en stelde hij dat zij geëxecuteerd zouden moeten worden door een militair tribunaal.

Bron: wikipedia.org

Uit het dossier van Joost Knevel

Toen **Joost Knevel** met zijn verhaal naar buiten kwam arresteerde de (r)overheid hem en de mannen met wie hij samenwerkte om dit bekend te maken. Er werden allerlei pogingen gedaan om hem de mond te snoeren en zijn verhaal af te doen als geraaskal. Allerlei straffen en beperkingen werden hem opgelegd. Op 22 mei 2023 heeft Joost echter vernomen dat hij een rechtsgeding gewonnen heeft tegen gemeente Bodegraven waardoor hij geen 220.000 euro hoeft te betalen wegens smaad. Dat is een eerste stap in de goede richting. Er komt een moment dat de waarheid over wat Joost heeft gezien en ervaren helemaal aan het licht komt en de schuldigen hun verdiende loon krijgen.

GEEN CENSUUR TV

Let op! De video’s op de onderstaande pagina kunnen als zeer schokkend worden ervaren. Dit geldt met name voor mensen met een trauma verleden.

Ritueel misbruik is een zeer sadistische vorm van mishandeling van kinderen, adolescenten en volwassenen, bestaande uit systematische lichamelijke, seksuele en psychologische mishandeling waarbij gebruik gemaakt wordt van rituelen.

Deze rituelen hoeven niet per se satanisch te zijn, maar de meeste overlevenden zeggen dat ze ritueel misbruikt zijn als onderdeel van satansaanbidding met als doel hen te indoctrineren met satanische ideeën en praktijken.

Ritueel misbruik kan ook plaatsvinden in andere sadistische sekten of groeperingen.

Team Gratie God – Mars door Den Haag Gekaapt door Politie Over Macht + Over Denking over de Actie in Den Haag na dat de Politie de Demo via Van Zanen Verboden had Verklaard

Team Gratie God – Mars door Den Haag Gekaapt door Politie Over Macht + Over Denking over de Actie in Den Haag na dat de Politie de Demo via Van Zanen Verboden had Verklaard

Ella Ster – Recht Zaak rond Oud Politie Agente Besselink doet Veel Stof Op Waaien

Ter wijl de Gemeente Bodegraven Reeuwijk wil, dat er een einde komt aan de "Malicieuze Complot Ideeën" over het vermeende mis bruik van Joost Knevel, is de Bodengravenzaak op nieuw onder de aan dacht gekomen door tal loze video's van Alice Besselink. Zij eist, dat er serieus onderzoek naar het mis bruik wordt gedaan, maar de gemeente eist, dat zij en Joost Knevel alle online uitingen verwijderen. Het kort geding op dinsdag 20 augustus 2024 mondde uit in een waar spektakel.

Besselink probeert al jaren aan dacht te vragen voor het mis bruik verhaal van Joost Knevel, die op groeide in Bodegraven. "De Beerput Moet Open", zegt ze in één van haar video's en "Bewijs wordt Achter Gehouden". De Gemeente Bodegraven Reeuwijk, vertegenwoordigd door Advocaat Cees van de Sanden en Mr Peeters, daagde haar voor de rechter en eist de verwijdering van alle belastende uitl atingen, met een dwang som van € 5.000 per dag. Besselink wilde met haar video's de politie aan sporen tot een serieus onder zoek naar het mis bruik. Knevel en de door hem aan gedragen getuigen zijn immers nooit door de politie gehoord. Ze kreeg tijdens de zaak veel bij val van de sympathisanten op de volle publieke tribune, die juichend of klappend hun steun lieten blijken.

Joost Knevel was zelf niet aan wezig in de recht bank, omdat hij momenteel in Spanje verblijft. Op de avond voor af gaande aan de zitting kwamen zes agenten om 23:00 uur naar zijn woning in Nederland in een poging om hem te arresteren. De Gemeente Bodegraven heeft hem in een eerdere civiele zaak een spreek verbod over het mis bruik op gelegd, wat hij geschonden zou hebben door video's van anderen, zo als die van Alice Besselink te delen. Ze dreigt nu met een nieuwe dwang som en gijzeling. Knevel liet weten de berichten verwijderd te hebben.

De zaak kwam in 2021 groot in de reguliere media, na dat veel mensen bloemen legden op begraaf plaats Vredehof, waar volgens Knevel slacht offers zouden liggen van satanisch ritueel mis bruik. De meeste kranten doen Knevels verhaal af als verzonnen complot. Van de Sanden noemde de aan tijgingen van Besselink, die vol ledig achter Joost Knevel zegt te staan, "Een Mand Vol Giftig Fruit" die "Bodegraven Veel Leed heeft Berokkend". Er zou geen bewijs zijn voor de gemaakte claims. Burgemeester Graus maakt zich zorgen om bedreigingen en de na bestaanden, die nu op nieuw besmeurd gaan worden door potentiële bloemen acties op het kerk hof. De rechter "U Wil het Leed dus Voor Komen?"

Besselink stelde "Onze groep leegt Geen Geweld. We Doen Onder Zoek naar Doof Potten. Ik Sta Hier voor Alle Verdwenen Kinderen en Tegen het Mis Bruik van Overheid Instanties." Ze heeft zich in de zaak vast gebeten en vindt dat er wel degelijk "Een Snipper van Bewijs" is dat onder zoek verdient. Voor al naar het meisje Sandra, dat volgens Joost vermoord zou zijn. Besselink vroeg om bewijzen, dat Sandra nog leeft, zo als onterecht in de straf zaak tegen Joost Knevel en Micha Kat was gesteld, maar waar bij de leef tijd van die Sandra van Aalst niet over één komt met 'Het Vermoorde Meisje'. "Om dat Daar Mee Leugen en Waarheid Duidelijk gaan Worden", staat in haar brief aan de recht bank. Ze heeft zich jaren lang in de Bodengraven zaak verdiept en zei in de recht bank, dat ze als politie agente nog nooit zo veel bewijs bij elkaar had gezien.

De recht zaak maakte de kloof tussen twee totaal verschillende beleving werelden duidelijk. De gemeente maakt zich voor al zorgen over de gevolgen van de, in hun ogen valse, aan tijgingen. De groep rond Alice Besselink wil op komen voor kinderen. die het slacht offer zijn van kinder mis bruik of de verdwenen kinderen in de Toe Slagen affaire. Besselink refereerde daar bij ook aan Hüseyin Baybaşin, een Koerdische man, die al 25 jaar in Nederland vast zit als 'Onder Pand' voor de Demmink Doof Pot.

Van de Sanden vindt het "Geraas Kal", dat alle kanten op gaat, maar kwam zelf wel met zij paden over Q, de Capitool bestorming in Washington DC en Pizzagate. Tot drie maal toe refereerde de advocaat aan James Alefantis, de eigenaar van pizzeria Comet Ping Pong, van wege zijn uit spraak over 'Digitaal Geweld'. Hij wilde daar mee aan tonen hoe gevaarlijk de uitingen van Besselink zijn. Maar de vergelijking met deze hoofd persoon in de Pizza Gate affaire is nog al ongelukkig gekozen, om dat uit gerekend Alefantis en Comet Ping Pong met pedofiele symbolen, pornografische en horror beelden, zo als de martel kamer aantoonbare verwijzingen maakten naar satanisch ritueel misbruik van kinderen.

Het was een ongebruikelijke zitting. Besselink vroeg aan de rechter, die tijdens deze bonte zitting met flair en humor de orde wist te bewaren, of ze Michael Jackson's hit Heal the World mocht spelen. Hij stond het toe. Enkelen uit het publiek zongen mee met de song tekst Heal the World, Make It A Better Place, anderen lieten een traan. Besselink om helsde haar adviseur. Van de Sanden zei schertsend, dat hij zijn gitaar niet had mee genomen. De kloof tussen de twee werelden leek op dat moment een ravijn. Hij wilde zich beperken tot de pleit nota en eiste direct een uit spraak. De rechter liet zich niet op jagen en deelde mee, dat hij voor 3 september 2024 zijn oordeel geeft.

Met dank aan Djamila le Pair, Eef en André van Delft voor hun recht bank verslag.

Alice Besselink – Mijn Arrestatie, 2 oktober 2024 + Step by Step Update, maart 2025

https://robscholtemuseum.nl/alice-besselink-mijn-arrestatie-2-oktober-2024-step-by-step-update-maart-2025/

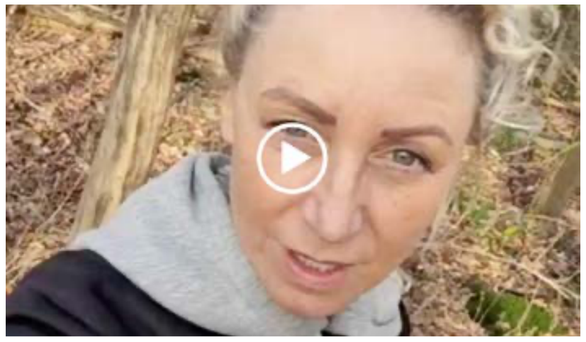

OUD-AGENTE ALICE BESSELINK ROBEERDE HAAR COLLEGA'S TE BESCHERMEN TEGEN EEN DODELIJKE SPUIT

OUD-AGENTE ALICE BESSELINK PROBEERDE HAAR COLLEGA'S TE BESCHERMEN TEGEN EEN DODELIJKE SPUIT - en staat als 'dank' binnenkort zelf voor de rechter na door diezelfde collega's te zijn geterroriseerd en geconfronteerd met een made up- fake aanklacht.!

Klokkenluider komt 'door foutje OM' in bezit van vertrouwelijke corona-correspondentie: 'Hugo, je staat er gekleurd op!'

"Meer dan 1000 pagina's niet eerder gepubliceerde stukken die verborgen zijn gehouden voor iedereen."

Klokkenluider Jeugdzorg Yvonne Brinkerink is naar eigen zeggen door een foutje van het Openbaar Ministerie in bezit gekomen van alle corona-correspondentie tussen oud-minister Hugo de Jonge, Sywert van Lienden, Martin van Rijn en andere ministers.

Deze correspondentie bestaat uit tapgesprekken, WhatsApp-gesprekken, niet eerder gepubliceerde brieven over en weer, onderlinge Kamervragen en nog veel meer, licht Brinkerink toe. "Meer dan 1000 pagina's niet eerder gepubliceerde stukken die verborgen zijn gehouden voor iedereen," schrijft ze op sociale media.

In één van de gesprekken tussen De Jonge en Van Lienden geeft Van Lienden aan dat de mondmaskers veel goedkoper kunnen, maar De Jonge vindt dat niet nodig, onthult ze. "Hugo, je staat er gekleurd op!

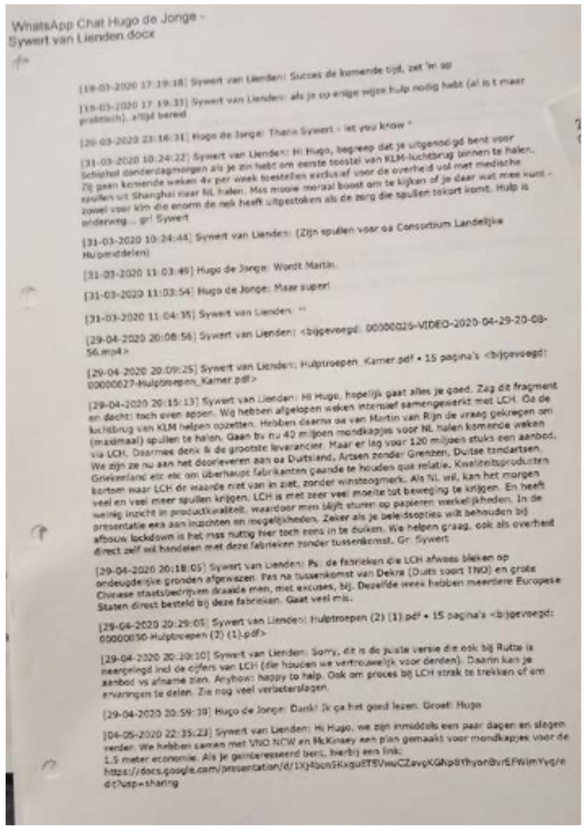
WhatsApp Chat Hugo de Jonge - Sywert van Lienden.docx

[19-03-2020 17:19:18] Sywert van Lienden: Succes de komende tijd, zet 'm op

[19-03-2020 17:19:33] Sywert van Lienden: als je co enige vejze hulp nodig hebt (al is t maar praktisch), altijd bereid

[20-03-2020 23:16:31] Hugo de Jonge: Thanx Sywert - let you know "

[31-03-2020 10:24:22] Sywert van Lienden: Hi Hugo, begreep dat je uitgenodigd bent voor Schiphol donderdagmorgen als je zin hebt om eerste toestel van KLM-luchtbrug binnen te halen. Zij gaan komende weken 4x per week toestellen exclusief voor de overheid vol met medische spullen uit Shanghai naar NL halen. Mis misoie moraal boost om te kijken of je daar wat mee kunt - zowel voor klm die enorm de reik heeft uitgestoken als de zorg die spullen tekort komt. Hulp is onderweg... gr! Sywert

[31-03-2020 10:24:44] Sywert van Lienden: (Zijn spullen voor oa Consortium Landelijke Hulpmiddelen)

[31-03-2020 11:03:49] Hugo de Jonge: Wordt Martin.

[31-03-2020 11:03:54] Hugo de Jonge: Maar super!

[31-03-2020 11:04:35] Sywert van Lienden: ^^

[29-04-2020 20:08:56] Sywert van Lienden: <bijgevoegd: 00000025-VIDEO-2020-04-29-20-08-56.mp4>

[29-04-2020 20:09:25] Sywert van Lienden: Hulptroepen Kamer.pdf • 15 pagina's <bijgevoegd: 00000027-Hulptroepen_Kamer.pdf>

[29-04-2020 20:15:13] Sywert van Lienden: Hi Hugo, hopelijk gaat alles je goed. Zag dit fragment en dacht: toch even appen. Wij hebben afgelopen weken intensief samengewerkt met LCH. Oa de luchtbrug van KLM helpen opzetten. Hebben daarna oa van Martin van Rijn de vraag gekregen om (maximaal) spullen te halen. Gaan bv nu 40 miljoen mondkapjes voor NL halen komende weken via LCH. Daarmee denk ik de grootste leverancier. Maar er lag voor 120 miljoen stuks een aanbod. We zijn ze nu aan het doorleveren aan oa Duitsland, Artsen zonder Grenzen, Duitse tandartsen, Griekenland etc etc om überhaupt fabrikanten gaande te houden qua relatie. Kwaliteitsproducten kortsom maar LCH de waarde niet van in ziet, zonder winsteogmerk. Als NL wil, kan het morgen weg zijn. Ik ben dan ook bang dat we ons in de vingers snijden door niet te bestellen. En heeft veel en veel meer spullen kriigen. LCH is met zeer veel moeite tot beweging te krijgen. En heeft weinig inzicht in productkwaliteit, waardoor men blijft sturen op papieren werkelijkheden. In de presentatie een aan inzichten en mogelijkheden. Zeker als je beleidsopties wilt behouden bij afbouw lockdown is het mss nuttig hier toch eens in te duiken. Wie helpen graag, ook als overheid direct zelf wil handelen met deze fabrieken zonder tussenkomst. Gr. Sywert

[29-04-2020 20:18:05] Sywert van Lienden: Ps. de fabrieken die LCH afwees bleken op ondeugdelijke gronden afgewezen. Pas na tussenkomst van Dekra (Duits soort TNO) en grote Chinese staatsbedrijven draaide men, met excuses, bij. Dezelfde week hebben meentene Europese Staten direct besteld bij deze fabrieken. Gaat veel mis.

[29-04-2020 20:29:05] Sywert van Lienden: Hulptroepen (2) (1).pdf • 15 pagina's <bijgevoegd: 00000030-Hulptroepen (2) (1).pdf>

[29-04-2020 20:30:10] Sywert van Lienden: Sorry, dit is de juiste versie die ook bij Rutte is neergelegd incl de cijfers van LCH (die houden we vertrouwelijk voor denden). Daarin kan je aanbod vs afname zien. Anyhow: happy to help. Ook om proces bij LCH strak te trekken of om ervaringen te delen. Zie nog veel verbeterslagen.

[29-04-2020 20:59:39] Hugo de Jonge: Dank! Ik ga het goed lezen. Groet! Hugo

[04-05-2020 22:35:23] Sywert van Lienden: Hi Hugo, we zijn inmiddels een paar dagen en slagen verder. We hebben samen met VNO NCW en McKinsey een plan gemaakt voor mondkapjes voor de 1,5 meter economie. Als je geïnteresseerd bent, hierbij een link: https://docs.google.com/presentation/d/1XJ4bcnSKxgu8TF5VwuCZavqKGNp8YhyonBvrEFWimYyg/edit?usp=sharing

McKinsey

Brinkerink heeft de documenten overgedragen aan Willem Engel en jurist Jeroen Pols. "Simpelweg omdat zij degenen zijn die een heleboel te winnen hebben hiermee." Engel laat weten dat de stukken ook terecht zullen komen bij data-analisten Cees van den Bos en Wouter Aukema.

Van Lienden schrijft in een WhatsApp-bericht dat hij samen met VNO-NCW en McKinsey een plan heeft gemaakt voor mondkapjes voor de anderhalvemetereconomie.

Engel vindt vooral het contact met McKinsey interessant. "Mensen die dieper in de materie zitten, weten dat de denktank en protocollen hier vandaan komen. Wat het mij vooral zegt, is dat een patsy vooral deel wordt gemaakt van het plan," zegt hij.

Geen openbare informatie

Volgens Van Lienden staan de documenten al jarenlang in deze vorm online op de website van de Tweede Kamer en Rijksoverheid. "Dit is niks." Ook komt dit volgens hem niet van het OM.

Brinkerink: "Uit de stukken blijkt iets heel anders, maar hou vol."

Ook Grok, de AI-chatbot van Elon Musk, wijst erop dat deze corona-correspondentie geen openbare informatie is en onbedoeld is vrijgegeven. Onderzoek wijst uit dat delen van vergelijkbare stukken jaren geleden openbaar zijn gemaakt, zoals WhatsApp-berichten van Hugo de Jonge, maar de specifieke set, inclusief gevoelige tapgesprekken, is waarschijnlijk niet vrijgegeven vanwege privacy, aldus Grok.

MET HET BELASTINGGELD WORDT HET NEP KONINGSHUIS IN NEDERLAND

Dit jaar (2025) is het koningspaar met Koningsdag van plan om Doetinchem te bezoeken. Waarom Doetinchem?

De vraag is wie het sprookje in Nederland in stand houden. En wie zijn diegenen die Koningsdag 2025 in Doetinchem mogelijk maken en vorm en inhoud geven.

Denkt U het te weten? Stuur dan een e-mail naar onze redactie: redactie@de-nieuwe-media.nl

Het domme en slaafse Nederlandse volk is tot heden niet in staat geweest het roer om te gooien in Nederland.

Graag delen

!! ER IS DRINGEND ONAFHANKELIJK ONDERZOEK NODIG !!

Het probleem van seksueel misbruik is in Nederland veel groter dan tot heden gedacht wordt. Daarbij staat Nederland bekend als Pedoland nr. 1 van de wereld.

Het initiatief om dit te onderzoeken moet vanuit de samenleving zelf komen. Echter komt het vaak voor dat één of beide ouders hun eigen kinderen en/of andere kinderen seksueel misbruikt hebben OF ZELFS VERHUURD HEBBEN AAN EEN PEDO NETWERK!

https://www.de-nieuwe-media.nl/l/de-niet-onafhankelijke-commissie-hendriks-concludeerde-dat-er-geen-bewijzen-zijn-van-georganiseerd-ritueel-kindermisbruik-in-nederland-theo-hiddema-neemt-gideon-van-meijeren-onder-vuur-op-twitter/

DE NIEUWE MEDIA Waarheidskrant

Wij brengen dagelijks het èchte en ware Nieuws in Nederland, België en ook in de rest van onze wereld. de wereld.

Onze website kan door iedereen eenvoudig vertaald worden in alle wereldtalen, zodat iedereen onze boodschap en het vrije woord kan lezen.

Onze digitale krant van De Nieuwe Media kunt U middels onze vertaalmodule (zie geheel bovenaan) vertalen in Uw eigen moedertaal, zodat iedereen zichzelf kan informeren met de waarheden.

Onze nieuwsartikelen hebben betrekking op de transitie (overgang) van de Oude Wereld naar De Nieuwe Wereld.

De meest goede Waarheidonderzoekers en Waarheidsvinders, de echte professoren, professionals en wetenschappers onder ons, blijken autodidact te zijn.

We gaan momenteel door een heftige en emotionele tijd heen.

Alle beerputten gaan open!

We hebben sterke vrouwen nodig

Ons motto: ‘Wees waakzaam en ga mee met de goede Flow’

Klokkenluider die pedonetwerk van hooggeplaatsten ontmaskerde gedood door autobom, dit gaat er nu gebeuren.

Het Britse oud-parlementslid Andrew Bridgen deelde informatie over grote spelers in de kindersekshandel met de overheid, maar niemand wilde actie ondernemen, zei hij in gesprek met Resistance GB.

Journalist Will Coleshill vroeg hem hoe groot dit is en hoeveel mensen erbij betrokken zijn. Dit is heel groot en er zijn ‘honderden en honderden en honderden’ mensen bij betrokken, antwoordde Bridgen.

Er wordt niets mee gedaan, verzuchtte hij. “Het is naar MI5 gegaan, naar de National Crime Agency, niemand onderneemt actie. Als je de namen ziet, begrijp je waarom.”

Dat was een waarschuwing

“Dit gaat helemaal tot aan de top.” Vier weken na dat interview stond de politie bij Bridgen op de stoep. Hij werd beschuldigd van pedofilie. “Dat was een waarschuwing. Dat was mijn straf,” onthulde hij in een interview met de Nieuw-Zeelandse politica en oud-presentatrice Liz Gunn. De politie deed drie maanden onderzoek naar hem, maar er werd niets gevonden.

De bewijzen die hij had overgedragen aan de autoriteiten waren afkomstig van twee insiders die voor de Oekraiense geheime dienst werkten.

Dit is letterlijk explosief

Bij beide agenten werd vervolgens een bom onder de auto geplaatst. Eén van hen is overleden, de andere agent raakte gewond, maar heeft het overleefd en zit ondergedoken.
Bridgen toonde de camerabeelden waarop te zien is hoe de klokkenluider in zijn auto stapt, waarna de bom ontploft.

“Dit is letterlijk explosief,” reageerde Gunn.

Aangezien de autoriteiten niet te vertrouwen zijn, heeft het oud-parlementslid besloten de informatie binnenkort naar buiten te brengen, met gevaar voor eigen leven.

https://www.ninefornews.nl/klokkenluider-die-pedonetwerk-van-hooggeplaatsten-ontmaskerde-gedood-door-autobom-dit-gaat-er-nu-gebeuren/